

15 REGULAMENTO ESPECÍFICO DE NATAÇÃO 12 a 14 e 15 a 17 ANOS

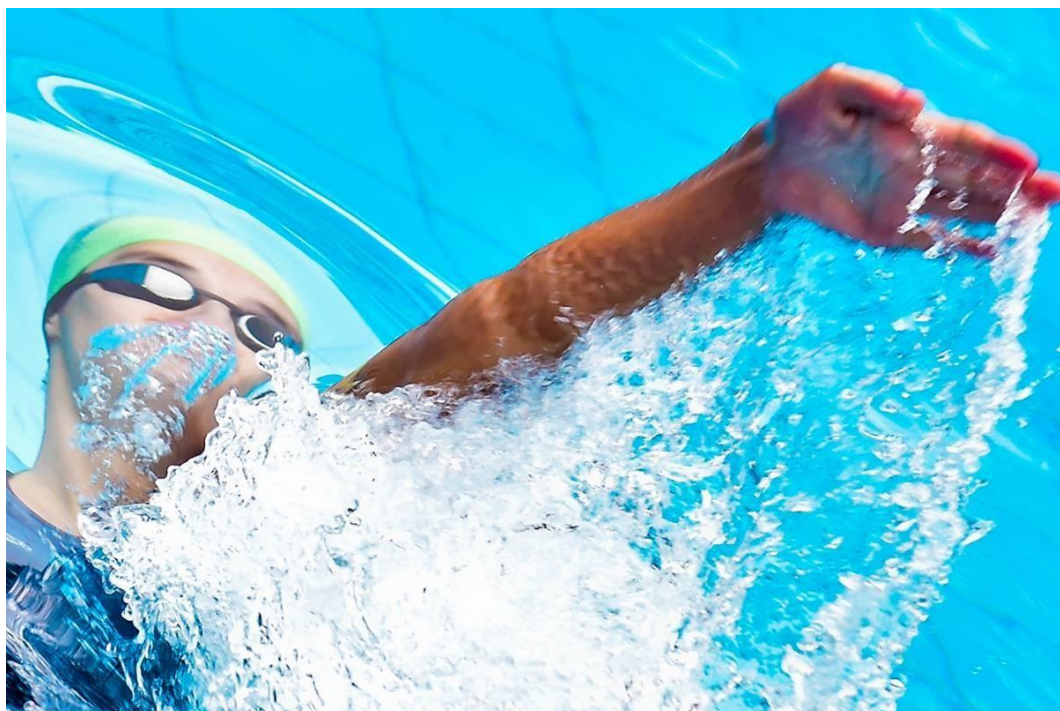

Confederação Brasileira de Desportos Aquáticos

Presidente: Miguel Carlos Cagnoni

Avenida Presidente Vargas, 463/7º andar, Centro, Rio de Janeiro -RJ

Tel.: (21) 2507-4016

Email: tesouraria@cbda.org.br

Site: www.cbda.org.br

1. A competição de natação será realizada de acordo com as regras oficiais da federação internacional de natação (FINA), da confederação brasileira de desportos aquáticos (CBDA), salvo o estabelecido neste regulamento.
2. A competição será realizada em até 2 dias, em final direta sendo a idade de 12 a 14 pela manhã e a idade de 15 a 17 pela parte da tarde.
3. A unidade de ensino poderá inscrever 8 (oito) alunos-atletas em cada gênero, para cada uma das idades.
4. Cada unidade de ensino só poderá inscrever 2 (dois) alunos-atletas por prova e uma (1) equipe no revezamento.
5. Cada aluno-atleta poderá participar de 3 (três) provas individuais e os revezamentos em todo o programa de competição.
6. Os representantes de cada unidade de ensino deverão pegar as suas fichas de revezamento na mesa de controle no início do aquecimento de cada etapa, preencher e entregar devidamente preenchida com o código do atleta, nome e sobrenome até o final do aquecimento.
- ~~7. Caso alguma unidade de ensino não tenha o número suficiente de atletas para compor uma equipe de revezamento, a mesma poderá compor com outra unidade da federação que esteja com o número abaixo do necessário para o revezamento. Esta equipe será denominada de "equipe combinada" e poderá disputar a prova de revezamento com todos os direitos de premiação. A composição desta equipe deverá ser comunicada até a hora da realização da reunião técnica.~~
8. O prazo final para alteração do "start list" dos alunos-atletas por prova se dará no congresso de abertura dos Jogos Estudantis de Alagoas 2018.
 - 8.1. Após este congresso de abertura será distribuído o "start list" definitivo por prova, por meio de boletim oficial.

- 8.2. Após o congresso de abertura a única alteração permitida será o cancelamento de participação de aluno-atleta em qualquer prova. Este cancelamento deverá ser realizado na reunião técnica da modalidade.
- 8.3. Quando o aluno-atleta não comparecer a uma prova, ficará impedido de competir nas outras provas da mesma etapa/período, inclusive no revezamento.
9. O aluno-atleta deverá comparecer ao local de competição com antecedência e devidamente uniformizado. Para ter condição de participação, antes do início de cada prova, deverá apresentar sua credencial à equipe de arbitragem.
- 9.1. Os alunos-atletas que apresentarem-se fora dos padrões de uniformes estabelecidos pelas regras da FINA serão impedidos de competir.
- 9.2. Os alunos-atletas que apresentarem-se fora dos padrões de uniformes estabelecidos pelo regulamento geral, não serão impedidos de competir das competições no seu 1º dia de participação e terão relatório encaminhado à CDE. A partir do seu 2º dia de participação, os alunos-atletas que não adequarem seus uniformes ao exigido por este regulamento serão impedidos de participar.
- 9.3. Não serão permitidas inserções da logomarca dos Jogos Escolares da Juventude nos uniformes esportivos (agasalhos, camisas, camisetas, macaquinhos, calções, shorts, bermudas, sungas, toucas, judogis, maiôs, collants), uniformes formais e informais, e acessórios (bonés, meias, óculos, toalhas, mochilas, squeeze e outros).
- 9.4. É opcional constar nos uniformes de competições (sungas, maiôs e toucas) o nome da instituição de ensino, cidade e sigla da unidade da federação.
10. A competição de natação será realizada em piscina oficial semiolímpica (25 metros) ou olímpica (50 metros), de 8 ou 10 raias, e a temperatura da água deverá estar entre 25 e 28 graus.

11. As provas realizadas no programa serão:

11.1. Para a idade de 12 a 14 anos:

PROVAS	FEMININO	MASCULINO
Borboleta, costas e peito.	50 e 100 metros	50 e 100 metros
Livre	50 100 200 e 400 metros.	50 100 200 e 400 metros.
Medley	200 metros	200 metros
Revezamentos	4x50 metros livres	4x50 Metros livre
	4x50 metros medley	4x50 metros medley
	4x50 metros medley misto	

11.2. Para a idade de 15 a 17 anos:

PROVAS	FEMININO	MASCULINO
Borboleta, costas e peito.	50 e 100 metros	50 e 100 metros
Livre	50 100 200 e 800 metros.	50 100 200 e 800 metros.
Medley	200 metros	200 metros
Revezamentos	4x50 metros livres	4x50 Metros livre
	4x50 metros medley	4x50 metros medley
	4x50 metros medley misto	

11.3. O revezamento 4x50 metros medley misto, será composto por 2 (duas) alunas-atletas e 2 (dois) alunos-atletas. A ordem dos nadadores será de livre escolha dos técnicos.

11.4. Fica estabelecido como provas seletivas para etapa nacional dos Jogos Escolares da Juventude 2018 – JEJS na categoria 12 a 14 e 15 a 17 anos respectivamente as seguintes provas:

12 a 14 anos	15 a 17 anos
--------------	--------------

50 metros livre	50 metros livre
100 metros livre	100 metros livre
200 metros livre	200 metros livre
400 metros livre	800 metros livre
50 metros livre	50 metros livre
100 metros peito	100 metros peito
50 metros costas	50 metros costas
50 metros borboleta	50 metros borboleta

11.5 Na categoria 15 a 17 anos, além das provas classificatórias o aluno/atleta **DEVERÁ** atingir os índices estabelecidos neste regulamento, **EXCETO** a prova de 800 metros livre, em virtude da inexistência de tempo referência nesta prova na competição nacional de 2017.

11.6 Caso o número de vagas classificatórias para o JEJS não seja atingido obedecendo o quadro de provas acima, o atleta que conseguir índice técnico em outra prova que não seja classificatória, **PODERÁ** ser ou **NÃO** ser convocado a compor a equipe que representará o Estado na etapa nacional dos Jogos Escolares da Juventude. Ficando a critério da Comissão Organizadora decidir sobre esta situação.

Parágrafo Único : *Em caso de um atleta conseguir classificação em mais de uma prova seletiva, o mesmo terá que optar por qual prova irá competir na etapa nacional dos Jogos Escolares. Neste caso, será convocado(a) o aluno(a)-atleta 2º colocado(a) da prova na qual o 1º colocado(a) abriu mão da classificação. Se o aluno-atleta classificado em 2º lugar estiver classificada em outra prova seletiva, será convocado(a) o aluno-atleta classificado em 3º. Caso mantenha-se a indefinição caberá a coordenação da modalidade estabelecer o critério de classificação.*

12. Os balizamentos das séries de cada prova serão feitos de acordo com os tempos constantes nos históricos dos alunos-atletas na CBDA. Caso no cadastro do aluno-atleta não seja indicado seu registro na CBDA, para comprovação de seus tempos, ele será considerado sem tempo e deverá nadar nas primeiras séries.
- 12.1. Os balizamentos das séries dos revezamentos serão efetuados de acordo com os resultados alcançados pelas equipes estaduais nos revezamentos do ano anterior.

13. Serão entregues medalhas aos três primeiros alunos-atletas classificados em cada prova final individual, bem como para as três primeiras equipes nas provas finais de revezamento.
14. Será realizada uma reunião técnica da modalidade com os representantes das equipes participantes para tratar exclusivamente de assuntos ligados à competição, tais como: normas gerais, cancelamento de atletas nas provas, além de outros assuntos correlatos. Nesta reunião não serão permitidas alterações de provas dos alunos-atletas inscritos.
15. Toda e qualquer solicitação de substituição de atletas inscritos na competição e provas, deverá obedecer ao regulamento geral. O aluno-atleta substituto entrará no balizamento, na ou nas mesmas provas do aluno-atleta substituído e nas mesmas séries e raias.
16. Caso seja efetuada de forma errônea a inscrição de um nadador em mais de 3 (três) provas individuais, o mesmo será cortado da 4ª prova e demais, seguindo a ordem do programa de provas. Se for inscrito em 3 provas na mesma Etapa, será cortado da 3ª prova seguindo a ordem do programa.
17. No caso de haver a inscrição de 3 (três) ou mais nadadores por prova da mesma unidade da federação, considerar-se-á a inscrição dos dois primeiros, respeitando-se a ordem de inscrição de cima para baixo, cortando-se os demais.
18. O programa de provas das competições disputado conforme a seguir:

1º dia – 1ª etapa						
Prova	Manhã – 12 a 14 anos			Tarde –15 a 17 anos		
nº	distância	estilo	sexo	distância	estilo	sexo
01	50	livre	fem	50	livre	fem
02	50	livre	mas	50	livre	mas
03	100	costas	fem	100	costas	fem
04	100	costas	mas	100	costas	mas
05	50	borboleta	fem	50	borboleta	fem
06	50	borboleta	mas	50	borboleta	mas
07	400	livre	fem	800	livre	fem

08	200	medley	mas	200	medley	mas
09	4x50	livre	fem	4x50	livre	fem
10	4x50	livre	mas	4x50	livre	mas

2º dia – 2ª etapa						
Prova	Manhã – 12 a 14 anos			Tarde –15 a 17 anos		
nº	distância	estilo	sexo	distância	estilo	sexo
11	100	livre	fem	100	livre	fem
12	100	livre	mas	100	livre	mas
13	50	peito	fem	50	peito	fem
14	50	peito	mas	50	peito	mas
15	200	medley	fem	200	medley	fem
16	400	livre	mas	800	livre	mas
17	4x50	4 estilos	misto	4x50	4 estilos	misto

2º dia – 3ª etapa						
Prova	Manhã – 12 a 14 anos			Tarde –15 a 17 anos		
nº	distância	estilo	sexo	distância	estilo	sexo
18	200	livre	fem	200	livre	fem
19	200	livre	mas	200	livre	mas
20	100	borboleta	fem	100	borboleta	fem
21	100	borboleta	mas	100	borboleta	mas
22	100	peito	fem	100	peito	fem
23	100	peito	mas	100	peito	mas
24	50	costas	fem	50	costas	fem
25	50	costas	mas	50	costas	mas
26	4x50	4 estilos	fem	4x50	4 estilos	fem
27	4x50	4 estilos	mas	4x50	4 estilos	mas

Os casos omissos serão resolvidos pela coordenação geral da modalidade, com a anuência da gerência de esporte, não podendo essas resoluções contrariar as regras oficiais e o regulamento geral.

ÍNDICE TÉCNICO

PROVAS	MASCULINO	FEMININO
50m livre	28"00	33"00
100m livre	1'02"46	1'10"40
200m livre	2'17"50	2'33"64
800m livre	---	---
1500m livre	---	---
200m medley	2'38"67	2'55"90
50m costas	33"31	38"80
100m costas	1'12"90	1'24"67
50m peito	35"70	42"79
100m peito	1'22"17	1'34"21
50m borboleta	30"44	36"3
100m borboleta	1'07"82	1'22"22

